

PN FEAMPA

ITALIA 2021/2027

DISPOSIZIONI ATTUATIVE

OBIETTIVO SPECIFICO 1.1

AZIONE 7

*“Azioni di sostegno ai giovani pescatori,
di età compresa tra i 18 ed i 40 anni, per
favorire il ricambio generazionale”*

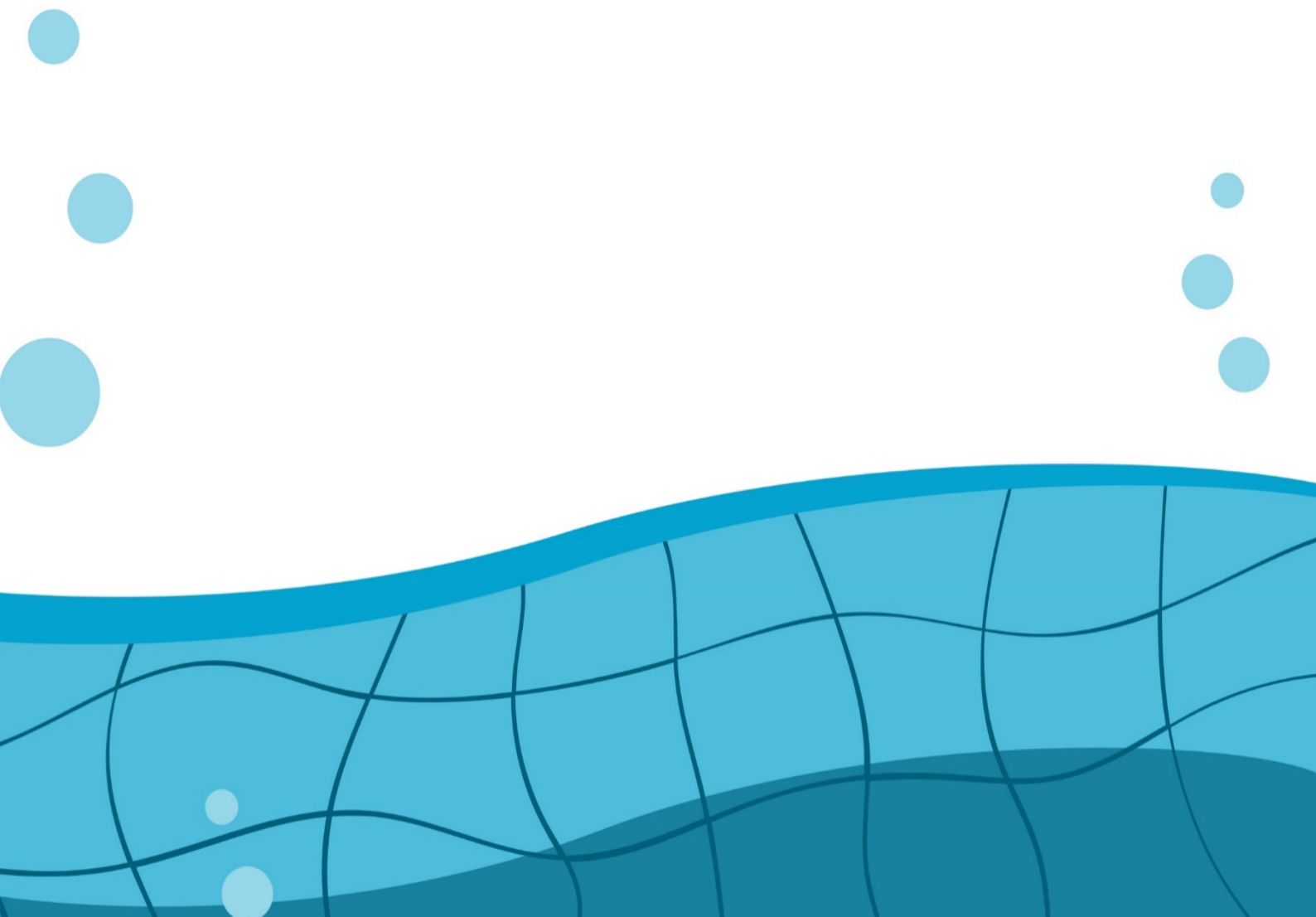

DISPOSIZIONI ATTUATIVE DI INTERVENTO
PN FEAMPAITALIA 2021/2027

Documento	Scheda di Azione
Versione	1
Approvazione	Tavolo Istituzionale
Data	XX/XX/XXXX
Codice intervento	111702
Articolo del Reg. (UE) 2021/1139	Art. 14 comma 1 lett. a)
Programma	2021IT14FMPR001 Approvato in data 03/11/2022 con Decisione di Esecuzione della Commissione Europea n. C(2022) 8023 final

INDICE

1	QUADRO DI RIFERIMENTO DELL'INTERVENTO	5
2	OBIETTIVO SPECIFICO	5
3	FINALITA' DELL'AZIONE	5
4	SCHEDA DI INTERVENTO	6
4.1	AREA TERRITORIALE DI ATTUAZIONE	6
4.2	ATTIVITA' AMMISSIBILI	6
4.3	OPERAZIONI ATTIVABILI	7
4.4	APPLICABILITA' DEGLI AIUTI DI STATO	9
4.5	SOGGETTI AMMISSIBILI A PRESENTARE ISTANZA DI SOSTEGNO	10
4.6	MODALITA' ATTUATIVE DELL'INTERVENTO	10
4.7	I CRITERI DI AMMISSIBILITA' DELL'INTERVENTO	10
4.8	DOCUMENTAZIONE MINIMA DI ACCESSO ALL'INTERVENTO	12
4.9	SPESE AMMISSIBILI	13
4.10	SPESE NON AMMISSIBILI	14
4.11	SPESA MASSIMA AMMISSIBILE	14
4.12	MISURA DEL CONTRIBUTO PUBBLICO E PARTECIPAZIONE DEL FEAMPA	14
4.13	USO DI STRUMENTI FINANZIARI	15
4.14	CRITERI DI SELEZIONE	15
4.15	NOTA METODOLOGICA AI CRITERI DI SELEZIONE	18
4.16	INDICATORI DI RISULTATO	23
4.17	COEFFICIENTE CLIMATICO ED AMBIENTALE	23
4.18	VINCOLI DI ALIENABILITA' E DI DESTINAZIONE	23
4.19	OBBLIGHI SPECIFICI DELL'INTERVENTO	24
4.20	NOTE	24

DEFINIZIONI

- “Piccola pesca costiera”: attività di pesca praticate da:
 - a) pescherecci nei mari e nelle acque interne di lunghezza fuori tutto inferiore a 12 metri che non utilizzano gli attrezzi trainati definiti all'articolo 2, punto 1), del regolamento (CE) n. 1967/2006 del Consiglio;
 - b) pescatori a piedi, compresi i pescatori di molluschi.
- “Pesca nelle acque interne”: le attività di pesca praticate nelle acque interne a fini commerciali da pescherecci o mediante l'utilizzo di altri dispositivi.
- “Pescatore” - qualsiasi persona fisica che esercita attività di pesca commerciale, a favore di una impresa di pesca.
- “Impresa di pesca” - un’impresa che esegue l’attività di pesca commerciale professionale in ambienti marini, salmastri o dolci, sia in forma autonoma, che collettiva.
- “Armatore di un’imbarcazione da pesca” – persone fisiche, giuridiche, società di armamento tra comproprietari che hanno la disponibilità del peschereccio, anche se non di proprietà e che sono titolari del rapporto lavorativo con l’equipaggio.
- “Proprietario” - persone fisiche o giuridiche in possesso di parti o tutti i 24 carati del peschereccio.
- “Tipologia di Intervento” - I 16 tipi di intervento ammissibili al sostegno FEAMPA sono riportati nell’Allegato IV del Reg. (UE) 2021/1139.
- “Tipologia di Operazione” - Una o più operazioni con codice da 1 a 66 riportate nella Tabella 7 del Reg. (UE) 2022/79.
- “Investimento” - per investimento ci si riferisce a qualsiasi tipologia di spesa legata all’esecuzione di lavori, all’acquisto di attrezzature e di servizi.
- “Soggetto attuatore dell’intervento” - L’Autorità di Gestione (AdG) ovvero gli Organismi Intermedi (OO.II.).
- “Piani di Gestione Locali (PLG) – Piani che prevedono le misure coerenti con l’art. 20 del Reg. (UE) 2013/1380.
- SNAI: la Strategia Nazionale per le Aree Interne (SNAI) è la strategia definita dall’Accordo di Partenariato 2014-2020, basata su un approccio integrato di interventi di sviluppo locale e di rafforzamento di servizi essenziali, inquadrati in strategie territoriali espresse da coalizioni locali di queste aree. Nel ciclo 2021-2027 si continuerà con tale approccio proseguendo nel sostegno di coalizioni già identificate nel ciclo 2014-2020 e identificandone di nuove.
- Strategia macroregionale: un quadro integrato approvato dal Consiglio europeo, che potrebbe essere sostenuto dai fondi UE o nazionali, per affrontare sfide comuni riguardanti un'area geografica definita, connesse agli Stati membri e ai paesi terzi situati nella stessa area geografica, che beneficino così di una cooperazione rafforzata che contribuisce al conseguimento della coesione economica, sociale e territoriale. L’Italia ha aderito alla Strategia Europea per la Regione Adriatico-Ionica (EUSAIR) e alla Strategia Europea per la Regione Alpina (EUSALP).
- Strategia del bacino marittimo: un quadro strutturato di cooperazione con riguardo a una zona geografica determinata, elaborato dalle istituzioni dell'Unione, dagli Stati membri, dalle loro regioni e, ove del caso, da paesi terzi che condividono un bacino marittimo; tale strategia del bacino marittimo tiene conto delle specifiche caratteristiche geografiche, climatiche, economiche e politiche del bacino marittimo. L’Italia ricade nell’Iniziativa WESTMED.

1 QUADRO DI RIFERIMENTO DELL'INTERVENTO

Tabella 1: quadro di riferimento dell'intervento

Obiettivo Strategico	2 - Un'Europa più sostenibile
Priorità	1- Promuovere la pesca sostenibile, il ripristino e la conservazione delle risorse biologiche acquatiche
Obiettivo Specifico	1.1 - Rafforzare le attività di pesca sostenibili dal punto di vista economico, sociale e ambientale
Azione	7 - <i>Azioni di sostegno ai giovani pescatori, di età compresa tra i 18 ed i 40 anni, per favorire il ricambio generazionale</i>
Intervento-Allegato IV Reg. (UE) 2021/1139	2 - Promuovere le condizioni per settori della pesca, dell'acquacoltura e della trasformazione economicamente sostenibili, competitivi e attraenti
Operazioni-Tabella 7 Reg. (UE) 2022/79	Codici operazioni: 10,14, 47,48, 64
Modalità attuativa	Titolarità/Regia
Competenza	Organismi Intermedi

2 OBIETTIVO SPECIFICO

L'OS 1.1 sostiene lo sviluppo economico, sociale ed ambientale delle attività di pesca, un sistema alimentare equo, sano e rispettoso dell'ambiente (*Farm to Fork*), la promozione della trasformazione economica innovativa, il miglioramento dei processi produttivi, la ristrutturazione della flotta peschereccia italiana, soprattutto della piccola pesca costiera (PPC). Si punterà alla transizione verde del settore, mediante un approccio ecosistemico alla gestione delle attività coerentemente con le misure previste dalle raccomandazioni della CGPM per la conservazione e la gestione degli *stocks* e per l'attuazione di Agenda 2030.

3 FINALITA' DELL'AZIONE

L'azione sostiene il ricambio generazionale attraverso un pacchetto di misure finalizzato a:

- migliorare le competenze professionali con tirocini a bordo;
- creare *start up* di giovani imprenditori con erogazione di premio di avvio all'attività di impresa;
- fornire servizi di consulenza in fase di pianificazione e di realizzazione dell'iniziativa.

L'azione, attraverso l'intervento "*Promuovere le condizioni per settori della pesca, dell'acquacoltura e della trasformazione economicamente sostenibili, competitivi e attraenti*" attiva le operazioni riportate nella tabella che segue.

Tabella 2: Operazioni attivabili dall'intervento

Cod. Intervento	Intervento	Operazioni attivabili
111702	Promuovere le condizioni per settori della pesca, dell'acquacoltura e della trasformazione economicamente sostenibili, competitivi e attraenti	10 - Servizi di consulenza 14 - Formazione per migliorare le competenze e sviluppare il capitale umano 47-Investimenti in tecnologie dell'informazione (hardware) 48-Investimenti in tecnologie dell'informazione (software) 64 - Altro (sociale) – Premio giovani

4 SCHEDA DI INTERVENTO

111702 - PROMUOVERE LE CONDIZIONI PER SETTORI DELLA PESCA, DELL'ACQUACOLTURA E DELLA TRASFORMAZIONE ECONOMICAMENTE SOSTENIBILI, COMPETITIVI E ATTRAENTI

4.1 AREA TERRITORIALE DI ATTUAZIONE

Le azioni previste all'interno di questo obiettivo specifico saranno dirette a tutti i territori regionali costieri su cui insistono flotte pescherecce, nonché nei territori regionali in cui è attivo il settore della pesca professionale delle acque interne.

4.2 ATTIVITA' AMMISSIBILI

Il sostegno di cui al presente capo riguarda gli interventi che contribuiscono al conseguimento degli obiettivi della Politica Comune della Pesca (PCP) definiti all'articolo 2 del regolamento (UE) n. 1380/2013 attraverso l'Obiettivo Specifico 1.1:

“Promuovere la pesca sostenibile, il ripristino e la conservazione delle risorse biologiche acquatiche”.

Il raggiungimento dell'obiettivo specifico, nell'ambito della presente azione, viene attuato attraverso la promozione di condizioni favorevoli al settore della pesca e dell'acquacoltura e della trasformazione economicamente redditizi, competitivi ed attraenti. Il sostegno del PN FEAMPA 21-27 finanzia investimenti per:

- la creazione di *startup* di giovani imprenditori di età compresa tra i 18 e 40 anni, in forma singola o collettiva mediante erogazione di un premio di avvio all'attività di impresa;

- il miglioramento delle competenze professionali e la valorizzazione del capitale umano;
- supporto tecnico alle imprese mediante servizi di assistenza e consulenze.

4.3 OPERAZIONI ATTIVABILI

L'intervento può attivare una o più operazioni, tra quelle riportate nella Tabella 2. Di seguito si riportano indicazioni specifiche per le operazioni attivabili dall'intervento:

10 – Servizi di consulenza

L'obiettivo dell'operazione è quello supportare le *start up* di giovani imprenditori di età compresa tra i 18 ed i 40 anni nella fase di predisposizione e di realizzazione di un *business plan*.

A tal fine, saranno finanziati servizi di consulenza che dovranno:

- a) migliorare le prestazioni complessive e la competitività delle imprese nonché promuovere la pesca sostenibile;
- b) essere accessibili a tutte le imprese ammissibili nella zona interessata, sulla base di criteri oggettivamente definiti; e
- c) consistere in uno dei seguenti servizi:
 - i. studi di fattibilità e servizi di consulenza intesi a valutare la fattibilità di misure potenzialmente ammissibili al sostegno a norma del titolo II, capo II, del regolamento (UE) 2021/1139;
 - ii. prestazioni di consulenza professionale sulla sostenibilità ambientale, con particolare riguardo alla limitazione e, ove possibile, all'eliminazione dell'impatto negativo delle attività di pesca sugli ecosistemi marini, costieri, terrestri e di acqua dolce;
 - iii. prestazioni di consulenza professionale sulle strategie aziendali e di mercato.

Gli studi di fattibilità, i servizi di consulenza e la consulenza di cui alla lettera c) sono forniti da organismi scientifici, accademici, professionali o tecnici o da entità che prestano consulenza economica provvisti delle competenze richieste ai sensi del diritto nazionale. A titolo esemplificativo, sono riconosciuti dallo Stato membro professionisti iscritti agli albi professionali, ai tribunali, ovvero Organismi scientifici/tecnici iscritti nell'Anagrafe Nazionale delle Ricerche, ecc..

Nell'ambito dell'operazione il FEAMPA sosterrà l'erogazione di servizi di consulenza aziendale di natura tecnica, scientifica, giuridica, ambientale o economica mediante il sostegno per:

- 1) la creazione di servizi di consulenza;
- 2) l'acquisto di servizi di consulenza aziendale di natura tecnica, scientifica, giuridica, ambientale o economica.

Il sostegno di cui al comma 1) è concesso sotto forma di servizio sovvenzionato a titolarità esclusivamente ad organismi di diritto pubblico o ad altre entità individuate dai soggetti attuatori dell'intervento per istituire i servizi di consulenza aziendale.

L'acquisto dei servizi di consulenza di cui al comma 2) è concesso sotto forma di sovvenzione diretta a regia ai giovani pescatori di età compresa tra i 18 ed i 40 anni. Tali servizi sono forniti da organismi scientifici e tecnici, nonché da entità che forniscono consulenza provviste delle competenze richieste.

Al paragrafo 4.20 si riportano maggiori dettagli attuativi.

Nel caso di acquisto di servizi di consulenza di importo inferiore o uguale a 4.000 euro, si potrà anche utilizzare una procedura a sportello per la selezione delle istanze, prevedendo comunque un punteggio minimo di accesso all'aiuto.

14 – Formazione per migliorare le competenze e sviluppare il capitale umano

Investire nel capitale umano è vitale per accrescere la competitività ed il rendimento economico delle attività di pesca, attraverso percorsi di qualificazione professionale, l'apprendimento permanente e la creazione di reti nel settore della pesca che contribuiscano a migliorare le prestazioni complessive e la competitività degli operatori, in linea con quanto previsto dagli obiettivi dell'azione.

Al fine di ottenere un settore competitivo e rispettoso dell'ambiente occorre, inoltre, prevedere processi formativi, migliorare le condizioni di sicurezza sul lavoro, favorire processi di scambio di esperienze tra gli addetti nonché tra addetti ed organismi scientifici.

Con l'attivazione di questa operazione si sosterranno le seguenti tipologie di investimenti:

- a) la formazione professionale, l'apprendimento permanente, progetti comuni, la diffusione delle conoscenze di carattere economico, tecnico, normativo o scientifico e delle pratiche innovative, nonché l'acquisizione di nuove competenze professionali, connesse in particolare alla gestione sostenibile degli ecosistemi marini, l'igiene, la salute, la sicurezza, le attività nel settore marittimo, l'innovazione e l'imprenditoria;
- b) i collegamenti in rete e gli scambi di esperienze e buone pratiche tra le parti interessate, comprese le organizzazioni che promuovono le pari opportunità tra uomini e donne, il ruolo delle donne nelle comunità di pescatori e i gruppi sottorappresentati presenti nel settore della pesca costiera artigianale o della pesca a piedi;
- c) il dialogo sociale a livello dell'Unione, nazionale, regionale o locale che coinvolga i pescatori, le parti sociali e altri portatori di interessi.

L'attività deve essere rivolta ai giovani di età compresa tra i 18 ed i 40 anni

Al paragrafo 4.20 si riportano maggiori dettagli attuativi.

47- Investimenti in tecnologie dell'informazione (hardware)

Nell'ambito di questa operazione si sostengono investimenti finalizzati:

- Investimenti finalizzati ad avvicinare i giovani pescatori di età compresa tra i 18 ed i 40 anni alle istituzioni e renderli costantemente aggiornati su adempimenti, normative; è altresì finanziato l'acquisto di hardware per l'acquisizione di dati a bordo dei pescherecci finalizzati anche all'acquisizione di dati meteo marini ed oceanografici in genere, nonché per migliorare e razionalizzare processi di commercializzazione diretta; gli investimenti potranno altresì essere collegati e supportare i corsi di formazione a distanza.

48- Investimenti in tecnologie dell'informazione (software)

Nell'ambito di questa operazione si sostengono investimenti finalizzati:

- Investimenti finalizzati ad avvicinare i giovani pescatori di età compresa tra i 18 ed i 40 anni alle istituzioni e renderli costantemente aggiornati su adempimenti, normative; è altresì finanziato l'acquisto di software per l'acquisizione di dati a bordo dei pescherecci finalizzati anche all'acquisizione di dati meteo marini ed oceanografici in genere, nonché per migliorare e razionalizzare processi di commercializzazione diretta; gli investimenti potranno altresì essere collegati anche a corsi di formazione a distanza.

64 - Altro (sociale) -Premio giovani

L'operazione punta al ricambio generazionale favorendo la creazione di *startup* di giovani imprenditori di età tra i 18 e 40 anni, in forma singola o collettiva mediante erogazione di un premio di valore pari a 10.000 euro di avvio all'attività di impresa, elevabile a 30.000 ferma restando la non cumulabilità con l'Operazione 6 per l'acquisto di un peschereccio. L'erogazione del premio è subordinata al primo insediamento di un giovane, di età tra i 18 e 40 anni, che assume per la prima volta la responsabilità civile e fiscale della gestione dell'impresa ed in possesso di adeguate qualifiche e competenze professionali dimostrabili con esperienza lavorativa nel settore, ovvero titoli abilitanti e professionali.

Nel caso di società si distinguono i due casi:

- nel caso di società di persone, le stesse devono essere costituite in misura superiore al 50% da soggetti con età anagrafica non superiore a 40 anni. Per richiedere l'aiuto, il giovane legale rappresentante deve possedere la responsabilità per la gestione ordinaria e per quella straordinaria, quale risultante dal patto societario/statuto/atto costitutivo, in modo tale che le sue decisioni non possano essere inficiate dagli ulteriori soci;
- nel caso di società di capitali, il giovane insediato, ossia il rappresentante legale, deve esercitare il controllo efficace e a lungo termine (almeno cinque anni) sul soggetto giuridico in termini di decisioni connesse alla gestione, ai benefici e ai rischi finanziari. Tale controllo può essere garantito dimostrando di detenere la maggioranza delle quote sociali (superiore al 50%) e rivestendo il ruolo di amministratore/legale rappresentante oppure con la previsione nell'atto costitutivo della società, secondo quanto disciplinato dal codice civile per le diverse forme di società di capitale, che al giovane pescatore siano concessi particolari diritti riguardanti l'amministrazione della società e la distribuzione degli utili e che lo stesso risulti, sulla base di tali diritti, amministratore/legale rappresentante dotato di tutti i poteri ordinari e straordinari di gestione della società, senza che altri soci possano intervenire nella gestione per tutto il periodo dell'intervento.

4.4 APPLICABILITA' DEGLI AIUTI DI STATO

L'azione attua quanto previsto dall'art. 14 comma 1 lett. a) del Reg. (UE) 2021/1139, specificando le condizioni attuative delle operazioni attivabili. Ai sensi dell'art.10, paragrafo 2, dello stesso regolamento si evidenzia che *“Gli articoli 107, 108 e 109 TFUE non si applicano tuttavia ai pagamenti erogati dagli Stati membri a norma del presente regolamento e che rientrano nell'ambito*

d'applicazione dell'articolo 42 TFUE". Pertanto, l'attuazione di questo intervento non è soggetta alle norme sugli aiuti di stato.

Maggiori informazioni sono riportate nel paragrafo 4.20.

4.5 SOGGETTI AMMISSIBILI A PRESENTARE ISTANZA DI SOSTEGNO

I soggetti ammissibili a presentare istanza di sostegno, in forma singola o associata, sono soggetti con qualsiasi personalità fisica/giuridica in grado di contribuire alle azioni descritte, nello specifico:

- Giovani pescatori di età compresa tra i 18 ed i 40 anni, in forma singola o associata, compresa la pesca nelle acque interne;
- Associazioni di categoria della pesca riconosciute dallo Stato ex art.2, lett. a) e b) del Decreto Direttoriale n.17271 del 3/8/2017;
- Enti di formazione privati accreditati dallo Stato o dagli OO.II.;
- Organizzazioni sindacali di settore;
- Organizzazioni che promuovono le pari opportunità (intese come organizzazioni che promuovono la parità tra uomini e donne e a integrare la prospettiva di genere, nonché a combattere le discriminazioni fondate sul sesso, l'origine razziale o etnica, la religione o le convinzioni personali, la disabilità, l'età o l'orientamento sessuale) iscritte al Registro Unico Nazionale del Terzo Settore;
- Consigli consultivi, di cui agli artt. 43-35 del Reg. (UE) n. 1380/2013 e Reg. Delegato (UE) n. 2015/242 della Commissione del 9 ottobre 2014 e s.m.i..

4.6 MODALITA' ATTUATIVE DELL'INTERVENTO

L'intervento potrà essere attuato dagli Organismi Intermedi. Le procedure che potranno essere usate sono:

- a Regia con emanazione di bandi ed avvisi pubblici per la selezione dei soggetti beneficiari mediante l'applicazione dei criteri di selezione di cui al paragrafo 4.14;
- a Titolarità mediante affidamento a terzi di appalti pubblici, nel rispetto delle previsioni di cui alla Direttiva 2014/24/UE del Parlamento Europeo e del Consiglio del 26 febbraio 2014 sugli appalti pubblici e del D.lgs. n. 36/2023, ivi inclusi gli affidamenti in house e le forme di partenariato pubblico-pubblico (ad esempio accordi ex art.15 della Legge 241 del 1990) e pubblico-privato ivi previste.

4.7 I CRITERI DI AMMISSIBILITA' DELL'INTERVENTO

Di seguito si riportano i criteri di ammissibilità per gli interventi realizzati con procedura a Titolarità o a Regia dagli Organismi Intermedi.

Tabella 3: Criteri di ammissibilità per le operazioni a titolarità

OPERAZIONI A TITOLARITA'
<i>SOGGETTI AMMISSIBILI A COFINANZIAMENTO</i>

L'Autorità di Gestione, Organismi Intermedi ed AAPP ai sensi dell'art. 1 comma 2 del D.lgs. n. 165/2001
CRITERI DI AMMISSIBILITA' RELATIVI ALLE OPERAZIONI ATTIVATE
Le Operazioni concorrono all'Obiettivo Specifico 1.1 del FEAMPA 21-27

Tabella 4: Criteri di ammissibilità per le operazioni a regia

OPERAZIONI A REGIA
SOGGETTI AMMISSIBILI A COFINANZIAMENTO
Pescatori professionali di età compresa tra 18 e 40 anni, compresa la pesca nelle acque interne per le operazioni di codice 10 (comma 2), 14, 47, 48 e 64
Associazioni di categoria della pesca riconosciute dallo Stato ex art.2, lett. a) e b) del Decreto Direttoriale n.17271 del 3/8/2017 per l'operazione di codice 14
Enti di formazione privati accreditati dallo Stato o dagli OO.II. per l'operazione di codice 14
Organizzazioni sindacali di settore per l'operazione di codice 14
Organizzazioni che promuovono le pari opportunità, (intese come organizzazioni che promuovono la parità tra uomini e donne e a integrare la prospettiva di genere, nonché a combattere le discriminazioni fondate sul sesso, l'origine razziale o etnica, la religione o le convinzioni personali, la disabilità, l'età o l'orientamento sessuale) iscritte al Registro Unico Nazionale del Terzo Settore, per l'operazione di codice 14
Consigli consultivi, di cui agli artt. 43-35 del Reg. (UE) n. 1380/2013 e Reg. Delegato (UE) n. 2015/242 della Commissione del 9 ottobre 2014 e s.m.i., per l'operazione di codice 14
CRITERI DI AMMISSIBILITA' RELATIVI ALLE OPERAZIONI ATTIVATE
Le operazioni concorrono all'Obiettivo Specifico 1.1 del FEAMPA 21-27
L'operazione non deve produrre un aumento della capacità di pesca del peschereccio
Nel caso in cui i bandi/avvisi sono pubblicati dagli OO.II. il richiedente il sostegno deve avere sede legale e/o operativa nella Regione che ha emanato il bando, fatta eccezione per i bandi afferenti attività immateriali per le quali si può derogare da questa prescrizione. Resta nella facoltà degli OO.II. disciplinare più puntualmente tale aspetto
CRITERI DI AMMISSIBILITA' DEL SOGGETTO RICHIEDENTE
Il richiedente non rientra nei casi di cui all'art.136, par 1 del Reg. (UE EURATOM) 2018/1046
Il richiedente non rientra nei casi di cui all'art.11, par. 1 e 3 del Reg. (UE) 2021/1139

I requisiti di ammissibilità del soggetto richiedente devono essere posseduti prima del riconoscimento dell'ammissione dell'istanza a contributo, coincidente con l'approvazione della graduatoria, fatta eccezione per il requisito riferito all'età del richiedente che deve essere posseduto al momento di presentazione dell'istanza.

Gli OI potranno inserire ulteriori criteri di ammissibilità ritenuti importanti ai fini dell'ammissibilità dei soggetti e delle operazioni previsti negli avvisi.

Di seguito si riporta una Tabella in cui è individuata la modalità di attivazione dell'intervento per ciascuna tipologia di operazione.

Tabella 5: Modalità attuative dell'intervento

CODICE	OPERAZIONE	TITOLARITA'	REGIA
10	Servizi di consulenza	SI	SI
14	Formazione per migliorare le competenze e sviluppare il capitale umano	SI	SI
47	Investimenti in tecnologie dell'informazione (hardware)	NO	SI
48	Investimenti in tecnologie dell'informazione (software)	NO	SI
64	Altro (sociale) -Premio giovani	NO	SI

4.8 DOCUMENTAZIONE MINIMA DI ACCESSO ALL'INTERVENTO

L'intervento potrà essere attivato dagli OI delegati alla gestione di parte degli interventi del PN FEAMPA 21-27.

Di seguito la documentazione minima indicativa richiesta per l'accesso al contributo:

- Relazione tecnica del progetto/operazione in cui devono essere riportati gli obiettivi ed il programma dell'intervento, le operazioni attivate con evidenza del tipo di attività svolta, della qualifica del personale utilizzato, ecc.;
- ove la candidatura si presenti in forma collettiva, bozza di accordo di collaborazione (quali ad esempio ATS/ATI, convenzioni, ecc.), da stipulare entro i termini previsti dal bando, ovvero copia dell'accordo di collaborazione se già presente;
- Piano aziendale che attesti il contributo al rafforzamento delle attività di pesca sostenibile sul piano economico, sociale e ambientale;
- documentazione dei tre preventivi per la fornitura di beni e/o servizi, secondo le modalità previste nelle Linee Guida per le spese ammissibili approvate dal Tavolo Istituzionale e con Decreto n. 112481 del 07/03/2024 dell'AdG PN FEAMPA 2021-2027;
- documenti di bordo in corso di validità nel caso di investimenti su imbarcazioni da pesca sia in mare che nelle acque interne;
- documentazione relativa all'affidamento dell'incarico professionale per la progettazione afferente l'istanza, che ne comprovi la richiesta e la successiva trasmissione dei preventivi, ecc..

4.9 SPESE AMMISSIBILI

Sono ammissibili le spese effettivamente sostenute successivamente alla data di presentazione dell'istanza di finanziamento. Sono altresì riconoscibili anche spese precedenti, purché sostenute dopo il 01/01/2021 e afferenti ad operazioni non concluse alla data di presentazione dell'istanza di finanziamento, come stabilito dall'art. 63 del Reg. (UE) n. 2021/1060, fermo restando l'ammissibilità della stessa.

Le indicazioni in materia di spese ammissibili sono contenute nelle Linee Guida sulle spese ammissibili del PN FEAMPA 2021-2027 approvate dal Tavolo Istituzionale e con Decreto n. 112481 del 07/03/2024 dell'AdG PN FEAMPA 2021-2027. Per tutto quanto non riportato in dette linee guida si fa riferimento al Decreto del Presidente della Repubblica (DPR) concernente il Regolamento recante i criteri sull'ammissibilità della spesa per la programmazione 2021-2027.

Nell'ambito delle operazioni di cui al paragrafo 4.3 le principali categorie di spese ammissibili riguardano i costi sostenuti per:

- a) Costi del personale;
- b) Spese per beni e servizi;
- c) Ammortamento;
- d) Imposta sul valore aggiunto, nel caso in cui lo stesso rappresenti un costo reale;
- e) Spese generali.

In particolare, per quanto riguarda le spese per beni e servizi, si riporta, a titolo esemplificativo, una lista indicativa ma non esaustiva delle spese ammissibili relativi a beni e servizi:

- investimenti in attrezzature materiali funzionali agli interventi finanziati dall'Azione;
- investimenti in attrezzature strumentali e tecnologiche necessari alla realizzazione del progetto;
- acquisto di programmi informatici necessari alla realizzazione dell'intervento, ivi inclusi gli affidamenti per la realizzazione di programmi non esistenti, adattamenti e personalizzazioni;
- servizi e tecnologie per l'ingegnerizzazione di software/hardware;
- acquisto di attrezzatura informatica, compreso il relativo software specifico/specialistico;¹
- spese materiali per studi di fattibilità che comprendono indagini/analisi preliminari/progettazione, ecc. (ad es. verifiche strutturali);
- spese di consulenza professionale per le attività previste da progetto;
- spese di viaggio e trasferte del personale non amministrativo strettamente legate alla realizzazione dell'intervento;
- servizi di diffusione per la pubblicizzazione e promozione del progetto: elaborazione e grafica di *report*, materiali di diffusione (pubblicazioni finali e pubblicità), incontri e seminari (locazioni e utenze, noleggi e leasing di attrezzature, altri servizi di supporto quali allestimenti, *catering*, interpretariato, animazione, spazi pubblicitari, ecc.);
- acquisizione di servizi per attività legate alla realizzazione dell'intervento.

¹ Sono escluse le attrezzature informatiche e relativi software, utilizzate dalle strutture amministrative o contabili dell'impresa.

I costi relativi alla strumentazione e attrezzature sono riconosciuti solo nella misura e per il periodo in cui sono utilizzati per gli interventi; pertanto, sono considerati ammissibili unicamente i costi di ammortamento corrispondenti alla durata degli interventi, calcolati secondo principi contabili generalmente riconosciuti.

4.10 SPESE NON AMMISSIBILI

Le spese non ammissibili, ai sensi dell'articolo 64, paragrafo 1, lettera a), del Reg. (UE) 2021/1060 sono indicate nel paragrafo corrispondente delle Linee Guida per l'ammissibilità delle spese del PN FEAMPA 2021-2027.

4.11 SPESA MASSIMA AMMISSIBILE

Gli OI negli avvisi o bandi emanati potranno inserire una spesa massima ammissibile sia per tipologia di operazione che complessivamente in relazione alla dotazione prevista dal proprio piano finanziario. Per l'operazione di codice 66 premio ai giovani pescatori l'importo del premio non potrà superare il valore di 10.000 euro di contributo pubblico, elevabile a 30.000 euro fermo restando la non cumulabilità con l'operazione 6 legata all'acquisto di un peschereccio.

4.12 MISURA DEL CONTRIBUTO PUBBLICO E PARTECIPAZIONE DEL FEAMPA

Le aliquote massime dell'intervento pubblico sono riportate nell'Allegato III "*ALIQUOTE MASSIME SPECIFICHE DI INTENSITÀ DI AIUTO IN REGIME DI GESTIONE CONCORRENTE*" del Reg. (UE) 2021/1139.

1. L'aliquota massima del contributo pubblico erogato ai beneficiari è pari al 50% della spesa totale ammissibile al beneficio.
2. In deroga al punto 1, le aliquote massime specifiche di intensità di aiuto sono riportate nella seguente Tabella.

Tabella 6: Intensità dell'aiuto applicabili all'intervento

Nr riga (allegato III)	Categoria specifica di operazione	Contributo pubblico (% spesa ammessa)
7	Operazioni connesse alla piccola pesca costiera	100
8	Operazioni per le quali il beneficiario è un organismo pubblico o un'impresa incaricata della gestione di servizi di interesse economico generale di cui all'articolo 106, paragrafo 2, TFUE, qualora il sostegno sia erogato per la gestione di tali servizi	100
9	Operazioni connesse agli indennizzi di cui all'art.39	100
14	Operazioni che soddisfano tutti i criteri seguenti: (i)interesse collettivo; (ii)beneficiario collettivo; (iii) elementi innovativi oppure pubblico accesso garantito ai loro risultati.	100
19	Operazioni attuate da organizzazioni di pescatori o altri beneficiari collettivi	60

Nel caso in cui ricorrano più condizioni di cui alle righe 7, 8, 9, 14 e 19 della Tabella 6 si applica l'aliquota massima di intensità di aiuto, così come previsto all'art.41 del Reg. (UE) 2021/1139.

Per le operazioni di codice 64, trattandosi di un indennizzo in applicazione della riga 9 dell'Allegato III del Reg. (UE) n. 2021/1139, il contributo pubblico è pari al 100% della spesa ammessa. Maggiori informazioni sono riportate nel paragrafo 4.20.

4.13 USO DI STRUMENTI FINANZIARI

Non si prevede l'utilizzo di Strumenti Finanziari.

4.14 CRITERI DI SELEZIONE

I criteri per la selezione dell'intervento sono riportati nella tabella che segue.

Tabella 7: Titolarità-Criteri di selezione dell'intervento

OPERAZIONE A TITOLARITA'				
N	CRITERI DI SELEZIONE DELLE OPERAZIONI	Coefficiente C ($0 < C < 1$)	Peso (Ps)	Punteggio $P = C * Ps$
CRITERI QUALITATIVI DELLA PROPOSTA PROGETTUALE				
Q1	Coerenza con gli obiettivi dell'azione (Q1)	Q1=alta C=1 Q1=bassa C=Min		
Q2	Livello di innovazione tecnologica mediante la valutazione del costo degli investimenti a carattere innovativo sul costo totale dell'investimento (Q2)	C=Costo investimento innovazione/Costo totale dell'intervento		
Q3	L'iniziativa tutela la componente femminile prevedendo specifici strumenti di conciliazione delle esigenze di vita lavorativa/familiare (Q3)	Q3=SI C=1 Q3=NO C=0		
Q4	L'iniziativa prevede azioni specifiche ovvero soluzioni innovative per l'inclusione sociale (Q4)	Q4=SI C=1 Q4=NO C=0		
Q5	L'iniziativa prevede azioni per le quali è garantita la parità di genere (Q5)	Q5=SI C=1 Q5=NO C=0		
Q6	L'iniziativa prevede azioni di informazione e comunicazione (Q6)	Q6=SI C=1 Q6=NO C=0		
Q7	L'iniziativa capitalizza attività già realizzate cofinanziate dal FEAMP o da altri Fondi/Programmi UE o nazionali quali ad esempio Interreg, LIFE, Horizon (Q7)	Q7=SI C=1 Q7=NO C=0		
Q8	L'intervento prevede azioni complementari e/o sinergiche a quelle finanziate con altri Fondi dell'Unione Europea/nazionali o Strategie macroregionali (Q8)	Q8=SI C=1 Q8=NO C=0		
Q9	L'intervento ricade in uno dei Comuni individuati nella SNAI ovvero riguarda iniziative coerenti con la SNAI (Q9)	Q9=SI C=1 Q9=NO C=0		

DISPOSIZIONI ATTUATIVE DI INTERVENTO
PN FEAMPAITALIA 2021/2027

Q10	L'intervento prevede iniziative a favore dei pescatori che hanno lavorato a bordo di pescherecci per almeno 90 giorni all'anno nel corso dei due anni civili precedenti l'anno di presentazione della domanda di sostegno di arresto definitivo ai sensi dell'art.20 del Reg. (UE) 2021/1139 (Q10)	Q10=SI C=1 Q10=NO C=0		
TOTALE			100	

Tabella 8: Regia-Criteri di selezione dell'intervento

OPERAZIONE A REGIA				
N	CRITERI DI SELEZIONE DELLE OPERAZIONI	Coefficiente C (0<C<1)	Peso (Ps)	Punteggio P=C*Ps
CRITERI TRASVERSALI				
T1	Il soggetto richiedente è di sesso femminile ovvero la maggioranza delle quote di rappresentanza negli organismi decisionali è detenuta da persone di sesso femminile, ovvero la maggioranza della forza lavoro è di sesso femminile (T1)	T1=NO C=0 T1=SI C=1		
T2	Minore età del rappresentante legale ovvero minore età media dei componenti degli organi decisionale ovvero minore età della maggioranza della forza lavoro (T2)	$18 \leq T2 \leq 40$ anni $C = -1/22 * (T2 - 40)$		
CRITERI SPECIFICI DEL RICHIEDENTE				
SR1	Il richiedente (R1) è una Micro, Piccola e Media Impresa (PMI)	R1=Micro C=1 R1=Media C=Min		
SR2	Il richiedente (R2) è in possesso della certificazione per la parità di genere in base alla prassi UNI/PdR125:2022	R2=SI C=1 R2=NO C=0		
SR3	Esperienza del richiedente (R3) nel campo dell'inclusione sociale	R3=SI C=1 R3=NO C=0		
SR4	Numero di dipendenti presenti in azienda con disabilità (R4)	R4=0 C=0 R4=Max C=1		
SR5	Numero di soggetti partecipanti all'iniziativa (R5)	R5=1 C=0 R5=Max C=1		
SR6	Il richiedente ha sede legale in uno dei Comuni ricadenti in Aree Marine Protette, ovvero in Zone Natura 2000 (R7)	R7=SI C=1 R7=NO C=0		
SR7	Il richiedente ha lavorato a bordo di un peschereccio per almeno 90 giorni all'anno nel corso dei due anni civili precedenti l'anno di presentazione della domanda di sostegno di arresto definitivo ai sensi dell'art.20 del Reg. (UE) 2021/1139	R8=180 C=0 R8=730 C=1		
CRITERI QUALITATIVI DELLA PROPOSTA PROGETTUALE				
Q1	Coerenza con gli obiettivi dell'azione (Q1)	Q1=alta C=1 Q1=bassa C=Min		

DISPOSIZIONI ATTUATIVE DI INTERVENTO
PN FEAMPAITALIA 2021/2027

Q2	Livello di innovazione tecnologica mediante la valutazione del costo degli investimenti a carattere innovativo sul costo totale dell'investimento (Q2)	C=Costo investimento innovazione/Costo totale dell'intervento		
Q3	Numero di nuovi posti di lavoro assegnati a donne (PD)/numero di nuovi posti di lavoro (PT) (Q3)	$0\% \leq PD \leq 50\%$ C=PD/0,5*PT PD>50% C=1		
Q4	Numero di nuovi posti di lavoro assegnati a giovani (PG)/numero di nuovi posti di lavoro (PT) (Q4)	$0\% \leq PG \leq 50\%$ C=PG/PT PG>50% C=1		
Q5	L'iniziativa prevede azioni specifiche ovvero soluzioni innovative per l'inclusione delle persone con disabilità (Q5)	Q5=SI C=1 Q5=NO C=0		
Q6	L'iniziativa prevede azioni di informazione e comunicazione (Q6)	Q6=SI C=1 Q6=NO C=0		
Q7	L'iniziativa capitalizza attività già realizzate cofinanziate dal FEAMP o da altri Fondi/Programmi UE o nazionali quali ad esempio Interreg, LIFE, Horizon (Q7)	Q7=SI C=1 Q7=NO C=0		
Q8	L'intervento prevede azioni complementari e/o sinergiche a quelle finanziate con altri Fondi dell'Unione Europea/nazionali o Strategie macroregionali (Q8)	Q8=SI C=1 Q8=NO C=0		
Q9	L'intervento ricade in uno dei Comuni individuati nella SNAI ovvero riguarda iniziative coerenti con la SNAI (Q9)	Q9=SI C=1 Q9=NO C=0		
Q10	L'intervento prevede iniziative a favore dei pescatori che hanno lavorato a bordo di pescherecci per almeno 90 giorni all'anno nel corso dei due anni civili precedenti l'anno di presentazione della domanda di sostegno di arresto definitivo ai sensi dell'art.20 del Reg. (UE) 2021/1139 (Q10)	Q10=SI C=1 Q10=NO C=0		
CRITERI SPECIFICI DELLE OPERAZIONI ATTIVATE				
SO1	Numero di tipologie di operazioni attivate (O1)	O1=1 C=0 O1=Max C=1		
SO2	L'iniziativa prevede la creazione di una start up di piccola pesca costiera (O2)	O2=NO C=0 O2=SI C=1		
SO3	L'iniziativa prevede la creazione di servizi di gestione e consulenza sulla sostenibilità ambientale delle attività di pesca e sulle attività di impresa (O3)	O3=NO C=0 O3=SI C=1		
SO4	L'iniziativa prevede investimenti sulla formazione professionale e miglioramento delle competenze (O4)	C=Costo investimento tematico/Costo totale		
TOTALE			100	

La metodologia del calcolo da applicare è riportata nel documento sui *Criteri di selezione* approvato con procedura scritta del Comitato di Sorveglianza avviata il 12 aprile 2023 e conclusa il 10 maggio 2023.

Il peso dato ad ogni parametro (Ps) può essere compreso tra “0” (il valore “0” potrà essere assegnato solo qualora il criterio non è applicabile alle iniziative attivate dall'avviso pubblico) e 100; la somma

di tutti i pesi della griglia selettiva deve essere pari a 100. Il valore del punteggio assunto da ciascun parametro come anche quello finale deve essere approssimato alla seconda cifra decimale. Al fine di innalzare la qualità delle proposte progettuali, queste potranno rientrare nella graduatoria delle istanze selezionate solo se raggiungono un punteggio di merito complessivo (P) pari o superiore a 40. In relazione alla tipologia di intervento di seguito si riportano alcuni parametri di valutazione obbligatori da utilizzare nei bandi/avvisi e il relativo peso minimo da utilizzare.

Tabella 9: Criteri di selezione e relativi valori minimi dei pesi obbligatori

Codice	Criteri di selezione delle operazioni	Peso minimo
T2	Minore età del rappresentante legale ovvero minore età media dei componenti degli organi decisionali ovvero minore età della maggioranza della forza lavoro, ovvero minore età della maggioranza degli acquirenti il peschereccio	5
Q1	Coerenza con gli obiettivi dell'azione	10
Q2	Livello di innovazione tecnologica mediante la valutazione del costo degli investimenti a carattere innovativo sul costo totale dell'investimento	10
SR7	Il richiedente ha lavorato a bordo di un peschereccio per almeno 90 giorni all'anno nel corso dei due anni civili precedenti l'anno di presentazione della domanda di sostegno di arresto definitivo ai sensi dell'art.20 del Reg. (UE) 2021/1139	10
SO2	L'iniziativa prevede la creazione di una <i>start up</i> di piccola pesca costiera	5

4.15 NOTA METODOLOGICA AI CRITERI DI SELEZIONE

Di seguito si riportano delle note per l'applicazione di ciascun criterio di selezione di cui al paragrafo 4.14.

Tabella 10: Nota metodologica ai criteri di selezione Titolarità

N.	CRITERI DI SELEZIONE DELLE OPERAZIONI	Nota metodologica
CRITERI QUALITATIVI DELLA PROPOSTA PROGETTUALE		
Q1	Coerenza con gli obiettivi dell'azione	Il livello di coerenza è valutato in: alto quando il progetto è coerente e pienamente rispondente alla necessità di rendere competitivo, resiliente e sostenibile il settore della pesca, medio quando non è del tutto rispondente alle esigenze del settore e basso quando centra parzialmente l'obiettivo dell'azione.
Q2	Livello di innovazione tecnologica mediante la valutazione del costo degli investimenti a carattere innovativo sul costo totale dell'investimento	Il criterio mira a misurare il livello di innovazione tecnologica della proposta e si valuta mediante il calcolo della percentuale della spesa prevista per investimenti quali acquisto di nuove attrezzature, apparecchiature tecnologiche/strumenti digitali/ICT nonché investimenti immateriali in R&S specifiche per innovare l'impresa.
Q3	L'iniziativa tutela la componente femminile prevedendo specifici strumenti di conciliazione delle esigenze di vita lavorativa/familiare	Il beneficiario prevede strumenti di modulazione flessibile dei tempi e degli orari di lavoro e altri strumenti di sostegno all'organizzazione del lavoro e alle esigenze di conciliazione nel rispetto dei diritti e delle esigenze delle donne e per sostenere l'occupazione femminile

DISPOSIZIONI ATTUATIVE DI INTERVENTO
PN FEAMPAITALIA 2021/2027

Q4	L'iniziativa prevede azioni specifiche ovvero soluzioni innovative per l'inclusione sociale	Il criterio mira a favorire operazioni che tendono ad innovare la propria organizzazione lavorativa e le strutture per favorire l'inclusione sociale, quale ad esempio quelle legate al rafforzamento delle competenze digitali (<i>smart working skills</i>).
Q5	L'iniziativa prevede azioni per le quali è garantita la parità di genere	L'iniziativa, per l'ottenimento del valore del coefficiente pari ad 1, deve attuare iniziative rientranti in almeno una delle 5 priorità presenti nella Strategia nazionale per la parità di genere 2021-2026
Q6	L'iniziativa prevede azioni di informazione e comunicazione	L'iniziativa, per l'ottenimento del valore del coefficiente pari ad 1, deve attuare iniziative di comunicazione ed informazione sulle attività progettuali ed i risultati ottenuti e presentare un adeguato Piano di Comunicazione
Q6	L'iniziativa prevede azioni di informazione e comunicazione	L'iniziativa, per l'ottenimento del valore del coefficiente pari ad 1, deve attuare iniziative di comunicazione ed informazione sulle attività progettuali ed i risultati ottenuti e presentare un adeguato Piano di Comunicazione
Q7	L'iniziativa capitalizza attività già realizzate cofinanziate dal FEAMP o da altri Fondi/Programmi UE o nazionali quali ad esempio Interreg, LIFE, Horizon	L'iniziativa, per l'ottenimento del valore del coefficiente pari ad 1, deve realizzare un'operazione che valorizza, diffonde, riusa, trasferisce risultati/output di un'altra operazione finanziata dal FEAMP o da altri Fondi/Programmi UE o nazionali quali ad esempio Interreg, Life, Horizon
Q8	L'intervento prevede azioni complementari e/o sinergiche a quelle finanziate con altri Fondi dell'Unione Europea/nazionali o Strategie macroregionali	L'iniziativa, per l'ottenimento del valore del coefficiente pari ad 1, deve realizzare un'operazione complementare ovvero sinergica ad almeno un'altra finanziata con altri Fondi dell'Unione o nazionali o che contribuisce all'implementazione delle Strategie macroregionali e di bacino marittimo
Q9	L'intervento ricade in uno dei Comuni individuati nella SNAI ovvero riguarda iniziative coerenti con la SNAI	Per l'ottenimento del valore del coefficiente C pari ad 1 l'intervento deve riguardare iniziative relative alla Strategia Nazionale per le Aree Interne (es investimenti in uno dei comuni della SNAI ovvero attività che riguardano la SNAI).
Q10	L'intervento prevede iniziative a favore dei pescatori che hanno lavorato a bordo di pescherecci per almeno 90 giorni all'anno nel corso dei due anni civili precedenti l'anno di presentazione della domanda di sostegno di arresto definitivo ai sensi dell'art.20 del Reg. (UE) 2021/1139	L'iniziativa, per l'ottenimento del valore del coefficiente pari ad 1, deve attivare iniziative a favore di pescatori che hanno lavorato a bordo di pescherecci per almeno 90 giorni all'anno nel corso dei due anni civili precedenti l'anno di presentazione della domanda di sostegno di arresto definitivo ai sensi dell'art.20 del Reg. (UE) 2021/1139, altrimenti il valore del coefficiente è pari a 0.

Tabella 11: Nota metodologica ai criteri di selezione Regia

N.	CRITERI DI SELEZIONE DELLE OPERAZIONI	Nota metodologica
CRITERI TRASVERSALI		
T1	Il soggetto richiedente è di sesso femminile ovvero la maggioranza delle quote di rappresentanza negli organismi decisionali è detenuta da persone di sesso femminile, ovvero la maggioranza della forza lavoro è di sesso femminile, ovvero la maggioranza degli acquirenti il peschereccio è di sesso femminile	Il legale rappresentante è di sesso femminile, ovvero la maggioranza delle quote dell'organo decisionale è detenuta da persone di sesso femminile, ovvero la maggioranza della forza lavoro della componente femminile sulla forza lavoro complessiva del richiedente deve essere calcolata in termini di ULA; tale rapporto dovrà essere superiore al 50% per il conseguimento del

DISPOSIZIONI ATTUATIVE DI INTERVENTO
PN FEAMP ITALIA 2021/2027

		valore pari ad 1 del coefficiente C. Nel caso di dell'operazione di codice 6, per ottenere il valore del coefficiente C pari ad 1, il richiedente deve essere di sesso femminile, ovvero la maggioranza dei richiedenti se trattasi di persone fisiche, ovvero la maggioranza delle quote deve essere di sesso femminile se trattasi di persona giuridica
T2	Minore età del richiedente ovvero minore età media dei componenti che presentano l'istanza	Il criterio si applica mediante l'inserimento dell'età del richiedente ovvero la media dell'età dei partecipanti all'iniziativa (T2) nella formula di calcolo
CRITERI SPECIFICI DEL RICHIEDENTE		
SR1	Il richiedente è una Micro, Piccola e Media Impresa (PMI)	I dettagli sui parametri di riferimento delle PMI sono contenuti nella Raccomandazione dell'Unione Europa n. 2003/361/CE, recepita in Italia con il Decreto Ministeriale 18 aprile 2005. Il criterio mira a favorire le imprese aventi parametri di forza lavoro e consistenza dei bilanci più piccoli.
SR2	Il richiedente è in possesso della certificazione per la parità di genere in base alla prassi UNI/PdR125:2022	Riferimento alle linee guida sul sistema di gestione per la parità di genere previsto dall'UNI Ente Italiano di Normazione.
SR3	Esperienza del richiedente nel campo dell'inclusione sociale	Dovrà essere valutato se il richiedente ha avviato processi, impegni e misurazioni delle proprie attività di inclusione sociale da valutare ad esempio da bilancio o rendiconto della responsabilità sociale del richiedente, oppure la previsione (o già realizzato) di corsi di formazione finalizzati a creare un ambiente favorevole per l'inclusione sociale.
SR4	Numero di dipendenti presenti in azienda con disabilità	Il parametro deve essere sempre calcolato in termini di ULA assegnando il valore zero al coefficiente C nel caso di ULA per i dipendenti con disabilità pari a zero e valore del coefficiente C pari ad 1 nel caso di ULA per i dipendenti con disabilità pari a valore massimo. Il criterio viene valutato attraverso una distribuzione a gradini declinata dall'Organismo attuatore. Ad esempio $C=0$ $ULA=0$; $C=0,25$ $0<ULA\leq 1$; $C=0,50$ $1<ULA\leq 2$; $C=0,75$ $2<ULA\leq 3$; $C=1$ $ULA>3$
SR5	Numero di partecipanti all'iniziativa	L'iniziativa, per l'ottenimento del valore del coefficiente pari ad 1, dovrà favorire le <i>start up</i> di più pescatori
SR6	Il richiedente ha sede legale in uno dei Comuni ricadenti in Aree Marine Protette, ovvero in Zone Natura 2000	L'iniziativa, per l'ottenimento del valore del coefficiente pari ad 1, deve avere sede legale in uno dei Comuni ricadenti in Aree Marine Protette, ovvero in Zone Natura 2000, altrimenti il valore del coefficiente C è pari a 0.

DISPOSIZIONI ATTUATIVE DI INTERVENTO
PN FEAMPAITALIA 2021/2027

SR7	Il richiedente ha lavorato a bordo di un peschereccio per almeno 90 giorni all'anno nel corso dei due anni civili precedenti l'anno di presentazione della domanda di sostegno di arresto definitivo ai sensi dell'art.20 del Reg.(UE) 2021/1139	Il criterio punta a favorire chi ha lavorato più di 90 all'anno nel corso dei due anni civili precedenti l'anno di presentazione della domanda di sostegno di arresto definitivo ai sensi dell'art.20 del Reg.(UE) 2021/1139. Il criterio potrà essere valutato sia attraverso una distribuzione a gradini declinata dall'Organismo attuatore sia con una retta passante per due punti di coordinate A(180,0) e B(730,1) ove in ascissa è riportato il numero dei giorni di attività a bordo operazioni attivate, mentre l'ordinata il valore assunto dal coefficiente C per un dato numero di giorni di attività
CRITERI QUALITATIVI DELLA PROPOSTA PROGETTUALE		
Q1	Coerenza con gli obiettivi dell'azione	Il livello di coerenza è valutato in: alto quando il progetto è coerente e pienamente rispondente alla necessità di promuovere le condizioni per i settori della pesca, dell'acquacoltura e della trasformazione economicamente sostenibili, competitivi e attraenti, medio quando non è del tutto rispondente a tali esigenze e basso quando centra parzialmente l'obiettivo dell'azione.
Q2	Livello di innovazione tecnologica mediante la valutazione del costo degli investimenti <i>green</i> o per la resilienza	Il criterio mira a misurare il livello di innovazione tecnologica <i>green</i> o per la resilienza della proposta. Il coefficiente C è dato dal rapporto tra la spesa prevista per gli investimenti <i>green</i> o per la resilienza sul costo totale del progetto.
Q3	Numero di nuovi posti di lavoro assegnati a donne (PD)/numero di nuovi posti di lavoro (PT)	I posti di lavoro sono computati mediante l'utilizzo delle ULA e si riferiscono ai posti di lavoro creati a seguito della realizzazione dell'operazione.
Q4	Numero di nuovi posti di lavoro previsti per i giovani (PG)/numero di nuovi posti di lavoro (PT)	I posti di lavoro sono computati mediante l'utilizzo delle ULA e si riferiscono ai posti di lavoro creati a seguito della realizzazione dell'operazione.
Q5	L'iniziativa prevede azioni specifiche ovvero soluzioni innovative per l'inclusione delle persone con disabilità	Il criterio mira a favorire operazioni che tendono ad innovare la propria organizzazione lavorativa e le strutture per favorire l'inclusione sociale, quale ad esempio quelle legate al rafforzamento delle competenze digitali (<i>smart working skills</i>).
Q6	L'iniziativa prevede azioni di informazione e comunicazione	L'iniziativa, per l'ottenimento del valore del coefficiente pari ad 1, deve attuare iniziative di comunicazione ed informazione sulle attività progettuali ed i risultati ottenuti e presentare un adeguato Piano di Comunicazione.
Q7	L'iniziativa capitalizza attività già realizzate cofinanziate dal FEAMP o da altri Fondi/Programmi UE o nazionali quali ad esempio Interreg, LIFE, Horizon	L'iniziativa, per l'ottenimento del valore del coefficiente pari ad 1, deve realizzare un'operazione che valorizza, diffonde, riusa, trasferisce risultati/output di un'altra operazione finanziata dal FEAMP o da altri Fondi/Programmi UE o nazionali quali ad esempio Interreg, Life, Horizon

DISPOSIZIONI ATTUATIVE DI INTERVENTO
PN FEAMPAITALIA 2021/2027

Q8	L'intervento prevede azioni complementari e/o sinergiche a quelle finanziate con altri Fondi dell'Unione Europea/nazionali o Strategie macroregionali	L'iniziativa, per l'ottenimento del valore del coefficiente pari ad 1, deve realizzare un'operazione complementare ovvero sinergica ad almeno un'altra finanziata con altri Fondi dell'Unione o nazionali o che contribuisce all'implementazione delle Strategie macroregionali e di bacino marittimo
Q9	L'intervento ricade in uno dei Comuni individuati nella SNAI ovvero riguarda iniziative coerenti con la SNAI	Per l'ottenimento del valore del coefficiente C pari ad 1 l'intervento deve riguardare iniziative relative alla Strategia Nazionale per le Aree Interne (es investimenti in uno dei comuni della SNAI ovvero attività che riguardano la SNAI).
Q10	L'intervento prevede iniziative a favore dei pescatori che hanno lavorato a bordo di pescherecci per almeno 90 giorni all'anno nel corso dei due anni civili precedenti l'anno di presentazione della domanda di sostegno di arresto definitivo ai sensi dell'art.20 del Reg. (UE) 2021/1139	L'iniziativa, per l'ottenimento del valore del coefficiente pari ad 1, deve attivare iniziative a favore di pescatori che hanno lavorato a bordo di pescherecci per almeno 90 giorni all'anno nel corso dei due anni civili precedenti l'anno di presentazione della domanda di sostegno di arresto definitivo ai sensi dell'art.20 del Reg. (UE) 2021/1139, altrimenti il valore del coefficiente è pari a 0.
CRITERI SPECIFICI DELLE OPERAZIONI ATTIVATE		
SO1	Numero di tipologie di operazioni attivate	L'azione ed il relativo intervento prevede la possibilità di attivare n.3 operazioni: 14, 10, 64 di cui alla tabella 7 dell'allegato II del Reg. (UE) n.2022/79. Il criterio potrà essere valutato con una distribuzione puntuale in particolare Nop (Numero di operazioni attivate) Nop=1 C=0; Nop=2 C=0,5; Nop=3 C=1
SO2	L'iniziativa prevede la creazione di una <i>start up</i> di piccola pesca costiera	Per l'ottenimento del valore del coefficiente C pari a 1, l'intervento deve riguardare la fase iniziale di avvio delle attività di una nuova impresa di piccola pesca costiera di un'impresa appena costituita o da costituirsi prima dell'avvio delle attività progettuali, altrimenti il valore del coefficiente C è pari a 0.
SO3	L'iniziativa prevede la creazione di servizi di gestione e consulenza sulla sostenibilità ambientale delle attività di pesca e sulle attività di impresa	Per l'ottenimento del valore del coefficiente C pari a 1, l'intervento deve riguardare la creazione di servizi di gestione e consulenza sulla sostenibilità ambientale delle attività di pesca e sulle attività di impresa, altrimenti il valore del coefficiente C è pari a 0.
SO4	L'iniziativa prevede investimenti sulla formazione professionale e miglioramento delle competenze	Per l'ottenimento del valore del coefficiente C pari a 1, l'intervento deve contemplare investimenti sulla formazione professionale e miglioramento delle competenze, altrimenti il valore del coefficiente C è pari a 0.

4.16 INDICATORI DI RISULTATO

Gli indicatori di risultato per l'intervento, conformemente a quanto riportato nell'allegato 1 al Reg. (UE) 2021/1139, ed in relazione a quanto riportato per l'OS 1.1 sono i seguenti.

Tabella 12: Indicatori di risultato dell'intervento presenti nel PN-FEAMPA 21-27

CODICE OPERAZIONE	CODICE INDICATORE	DESCRIZIONE	UNITA' DI MISURA
10	CR 21	Serie di dati e consulenze messe a disposizione	Numero

Tabella 13- Indicatori di risultato aggiuntivi per Infosys

CODICE OPERAZIONE	CODICE INDICATORE	DESCRIZIONE	UNITA' DI MISURA
14	CR 08	Persone beneficiarie	Numero di persone
64	CR 06	Lavori creati	Numero di persone

I soggetti attuatori dovranno provvedere a garantire la quantificazione dei dati relativi agli indicatori di risultato sopra riportati ed ove attinenti dovranno valorizzare gli indicatori sia nella fase di avvio, che a chiusura dell'intervento.

Maggiori informazioni sono riportate nel paragrafo 4.20.

4.17 COEFFICIENTE CLIMATICO ED AMBIENTALE

Le percentuali riportate nella tabella che segue sono relative alla contribuzione dell'intervento alla mitigazione climatica ed ambientale. Il valore si riferisce alla percentuale calcolata sulla quota finanziaria UE.

Tabella 14 - Percentuali di contribuzione climatica ed ambientale

INTERVENTO	CODICE	COEFFICIENTE %	
		CLIMATICO	AMBIENTALE
Promuovere le condizioni per settori della pesca, dell'acquacoltura e della trasformazione economicamente sostenibili, competitivi e attraenti	111702	40	40

4.18 VINCOLI DI ALIENABILITA' E DI DESTINAZIONE

Il beneficiario è tenuto a realizzare l'iniziativa in conformità con il progetto approvato.

Il beneficiario è tenuto a rispettare quanto previsto dall'art. 65 del Reg. (UE) 2021/1060 ed in particolare il vincolo di destinazione, fatti salvi i casi di forza maggiore, per gli investimenti materiali di cui all'articolo 65, paragrafo 1 del citato Regolamento.

4.19 OBBLIGHI SPECIFICI DELL'INTERVENTO

I beneficiari sono tenuti al rispetto della normativa comunitaria e nazionale per ottenere e/o mantenere il contributo richiesto. A tal fine, devono:

- assicurare la conservazione della documentazione giustificativa del periodo di realizzazione dell'azione/intervento, ivi compreso quella per i requisiti per l'ammissibilità, per almeno 5 (cinque) anni a decorrere dal 31 dicembre successivo alla presentazione dei conti nei quali sono incluse le spese dell'operazione. I documenti devono essere conservati sotto forma di originali o di copie autenticate, o su supporti per i dati, comunemente accettati, comprese le versioni elettroniche di documenti originali o di documenti esistenti esclusivamente in versione elettronica. Il periodo di conservazione è interrotto in caso di procedimento giudiziario o su richiesta debitamente motivata della Commissione Europea;
- utilizzare il sostegno in conformità agli scopi previsti dal progetto finanziato;
- rispettare la normativa comunitaria, nazionale e della Regione/Provincia Autonoma;
- rispettare gli adempimenti connessi alla normativa in vigore in materia di salute, sicurezza nei luoghi di lavoro, contrattazione collettiva, nonché in materia ambientale;
- assicurare il proprio supporto alle verifiche e a eventuali sopralluoghi delle Autorità europee e statali, nonché assicurare l'accesso ad ogni altro documento ritenuto utile e consentirne l'eventuale acquisizione;
- fornire tutti i dati e le informazioni necessarie per monitorare il progetto ed il suo avanzamento dal punto di vista fisico, finanziario e procedurale;
- realizzare le opere e/o acquistare le dotazioni nei tempi che consentano il raggiungimento della finalità dell'azione, in conformità alle prescrizioni contenute nell'Atto di Concessione, fatta salva l'eventuale proroga concessa ovvero le cause di forza maggiore;
- presentare, in sede di Domanda di pagamento per Stati di Avanzamenti dei Lavori o del Saldo del contributo, la documentazione prevista;
- rispettare le condizioni di cui al paragrafo 2 dell'art. 11 del Reg. (UE) n. 2021/1139 per tutto il periodo di attuazione dell'intervento e per un periodo di cinque anni successivi decorrenti dalla data di pagamento finale.

4.20 NOTE

Operazioni attivabili

Per le operazioni di codice 10 "Servizi di consulenza" gli aiuti sono concessi sotto forma di servizio sovvenzionato o sovvenzione diretta:

- nel caso del servizio sovvenzionato il soggetto attuatore seleziona gli organismi scientifici o tecnici, nonché entità che forniscono consulenza giuridica o economica provviste delle competenze richieste quali riconosciute da ciascuno Stato membro per erogare servizi di consulenza alle imprese di pesca e delle acque interne. Il soggetto attuatore pagherà il servizio reso sulla base delle prestazioni effettivamente fornite ai richiedenti ed al prezzo di mercato;
- nel caso della sovvenzione diretta, il soggetto attuatore selezionerà i richiedenti il servizio di consulenza, cui erogherà il sostegno per l'accesso a tale servizio, che dovrà essere reso da

organismi scientifici o tecnici, nonché da entità che forniscono consulenza giuridica o economica provviste delle competenze richieste quali riconosciute da ciascuno Stato membro per erogare servizi di consulenza.

Per le operazioni di codice 14 “Formazione per migliorare le competenze e sviluppare il capitale umano”, nel caso della sovvenzione diretta, il soggetto attuatore selezionerà i richiedenti il servizio di formazione, cui erogherà il sostegno per l’accesso a tale servizio, che dovrà essere reso da entità che erogano servizi di formazione provviste delle competenze richieste quali riconosciute da ciascuno Stato membro per erogare servizi di formazione e/o di diffusione della conoscenza.

Per l’operazione di codice 64, l’erogazione del premio è prevista nel solo caso il richiedente ha avviato una nuova impresa di pesca, iscritta al RIP, da meno di un anno dalla data di presentazione dell’istanza ovvero a seguito dell’inserimento in graduatoria dell’istanza presentata.

Criteri di ammissibilità

Tabella 4: Nei casi in cui sia prevista la collaborazione tra due o più soggetti, questa deve essere sostanziata con un atto formale che impegni i diversi soggetti.

Aiuti di Stato

Nel caso in cui i soggetti attuatori intendano procedere alla pubblicazione di avvisi per la selezione di operazioni rientranti negli aiuti di Stato, dovranno necessariamente adottare le procedure espressamente previste dalla normativa di riferimento per le suddette fattispecie che dovranno essere necessariamente distinte sia per ogni tipologia di aiuto di Stato sia dalle procedure FEAMPA.

Modalità attuative dell’intervento

I soggetti attuatori, nell’ambito delle proprie competenze, nella scelta delle operazioni da attivare e della modalità di gestione dell’intervento (Titolarità o Regia) dovranno adottare procedure singole e distinte per le due modalità di gestione, non è possibile prevedere l’attivazione contemporanea di operazioni ricadenti nelle due colonne della tabella 5 (TITOLARITA’ – REGIA). Ciascun avviso o procedura potrà contenere più operazioni attivabili ma afferenti esclusivamente ad un’unica modalità di gestione dell’intervento.

Opzioni semplificate in materia di costi

I soggetti attuatori in fase di predisposizione dei bandi ed avvisi pubblici potranno ammettere, relativamente alle spese, l’utilizzo delle opzioni di costo standard già approvate dall’AdG.

Spese ammissibili

I paragrafi 4.9 e 4.10 fanno riferimento all’ultima versione della bozza di DPR sulle spese ammissibili 2021-2027, in corso di definizione.

Intensità di aiuto

Per uno stesso beneficiario non è possibile la selezione di un’iniziativa che comprenda operazioni con diversi tassi di intensità di aiuto, ad eccezione dei raggruppamenti ove si può anche presentare il

caso di tassi di contribuzione pubblica differenti per tipologia di soggetto aderente all'iniziativa quali ad esempio un partenariato pubblico-privato.

Indicatori di risultato

Gli indicatori di risultato, riportati nelle tabelle 12 e 13, dovranno essere valutati sia in fase di presentazione dell'istanza quando dovrà essere dichiarato dal richiedente il valore previsionale, che in fase di chiusura dell'operazione quando dovrà essere valorizzato il risultato raggiunto.